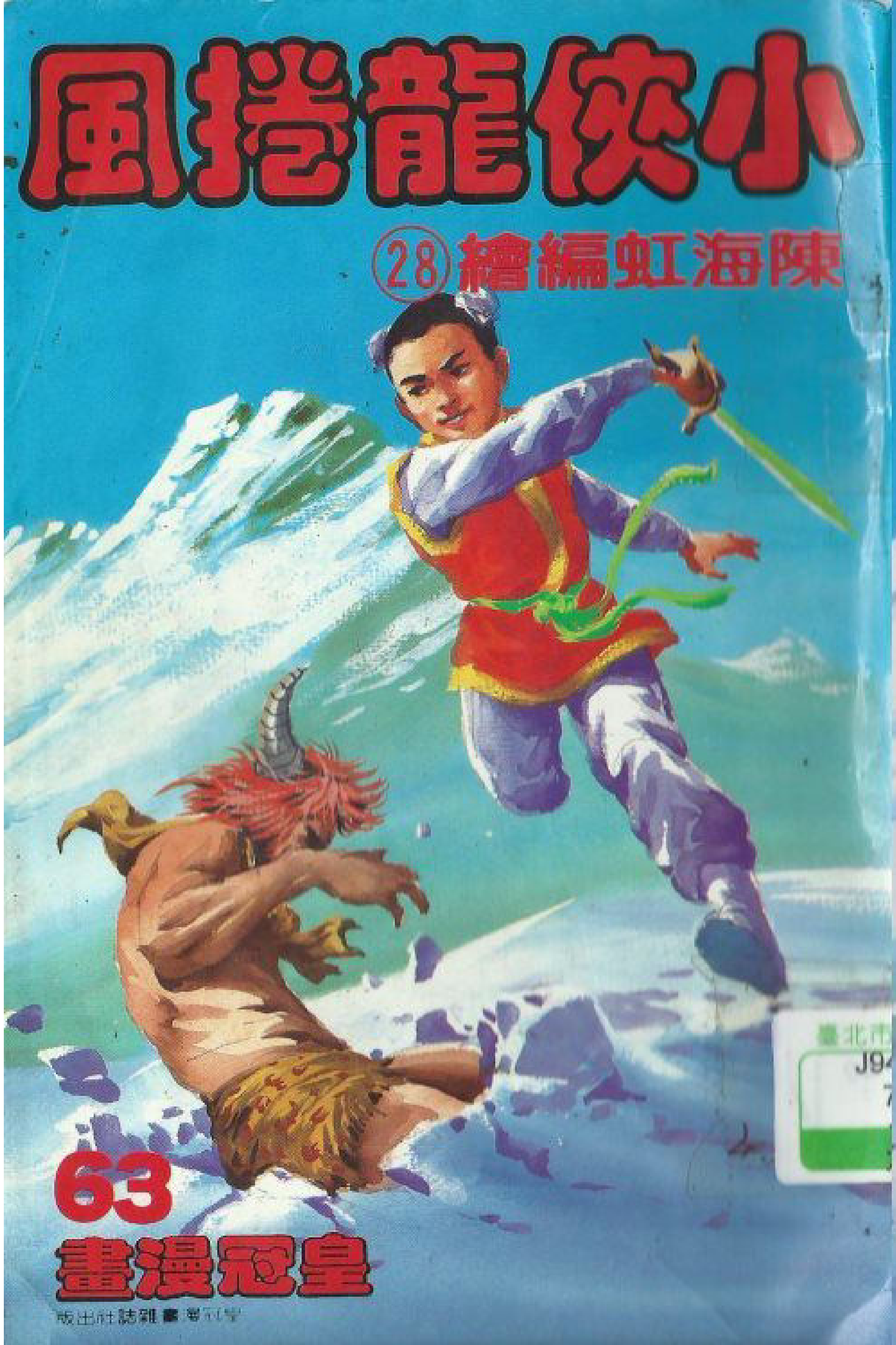
小俠龍捲風
陳海虹編繪 ㉘
63
皇冠漫畫
皇冠雜誌社出版

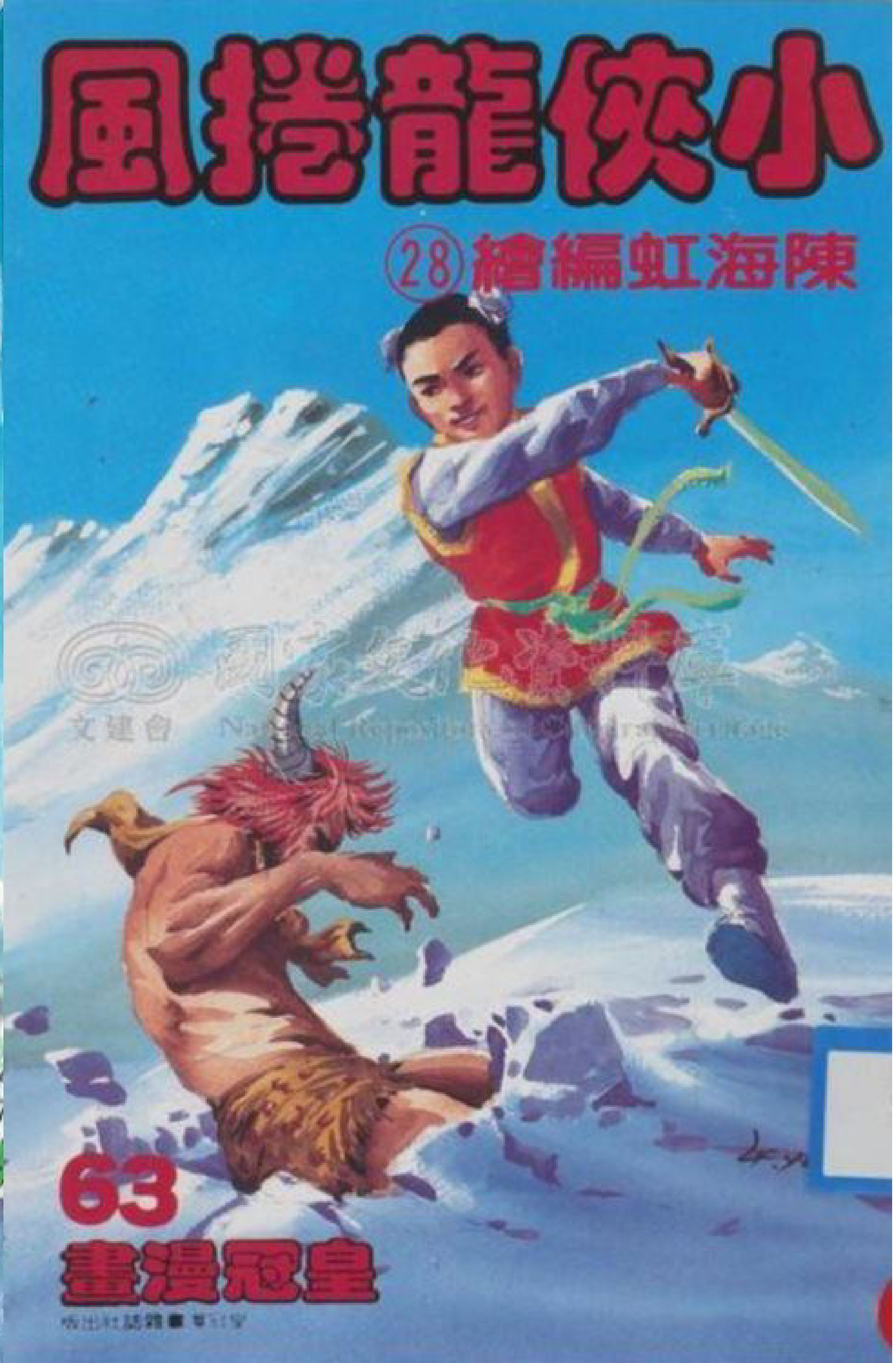
小俠龍捲風
陳海虹編繪 ㉘
63
皇冠漫畫
皇冠雜誌社出版

第八十四章 冰崖追擊

小俠龍捲風

前情摘要

慕容烈獨闖札倫寺，所向披靡，直到王紫霜趕來，才勉強和他拼鬥幾十回合。于志敏奔進修羅場時，一身純陽剛氣使慕容烈吃了一驚，轉身逃走，途經紅姑駐守的山頭，見紅姑貌美，想擄她回冰崖，幸虧志敏尾隨而至，以一招『晚霞夕照』嚇退老怪。

另外，紅花婆婆因閔小玲的關係，和中原各派聯合，她居住岡底斯山多年，提供不少有關魔教的情報。

大家正在集賢殿會商，四面山頭忽然起火，玉山樵者迅速調度各派支援。不久，慕容烈手持天鋒盾衝入札倫寺，傷人無數，紫霜憑著刁鑽的身手，毀掉天鋒盾，慕容烈驚怒之下，使出蕩魂魔音乘機遁走，于、王二人立即追去……

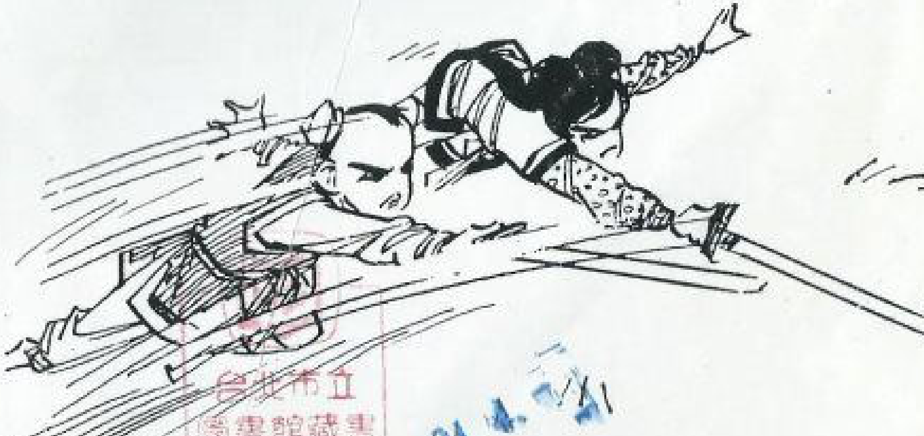

台北市立圖書館藏書 B11永春分館
84.4.21

4
忽聽身旁一線清越簫聲破空而起。
5
啊！紫霜！
6
簫聲越來越響。
7
只見紫霜盤膝而坐，凝神專注的吹著玉簫。

8
簫聲和魔音迴響成一片。
9
一條黑影忽自一堆亂石後衝出，奔向西南方去。
逼出來了！
10
那魔頭一定是竄回冰崖。
11
此番追去，就是最後死戰。

紫霜才經力戰，以她的性子，非鬥至力竭為止。
不如乘她玉簫未停，留字給她。
我追敵往寒崖速請玉山前輩調度各派直撲魔教總壇你亦速趕來寒崖殲敵……
這樣可以支開她一陣子。
我去了！

紫霜和魔音苦鬥一陣，大耗內力，悠悠放下玉簫，才發覺……
咦！志敏呢？
他怎麼丟下我走了？
不知那裏去了？
唔！有字……

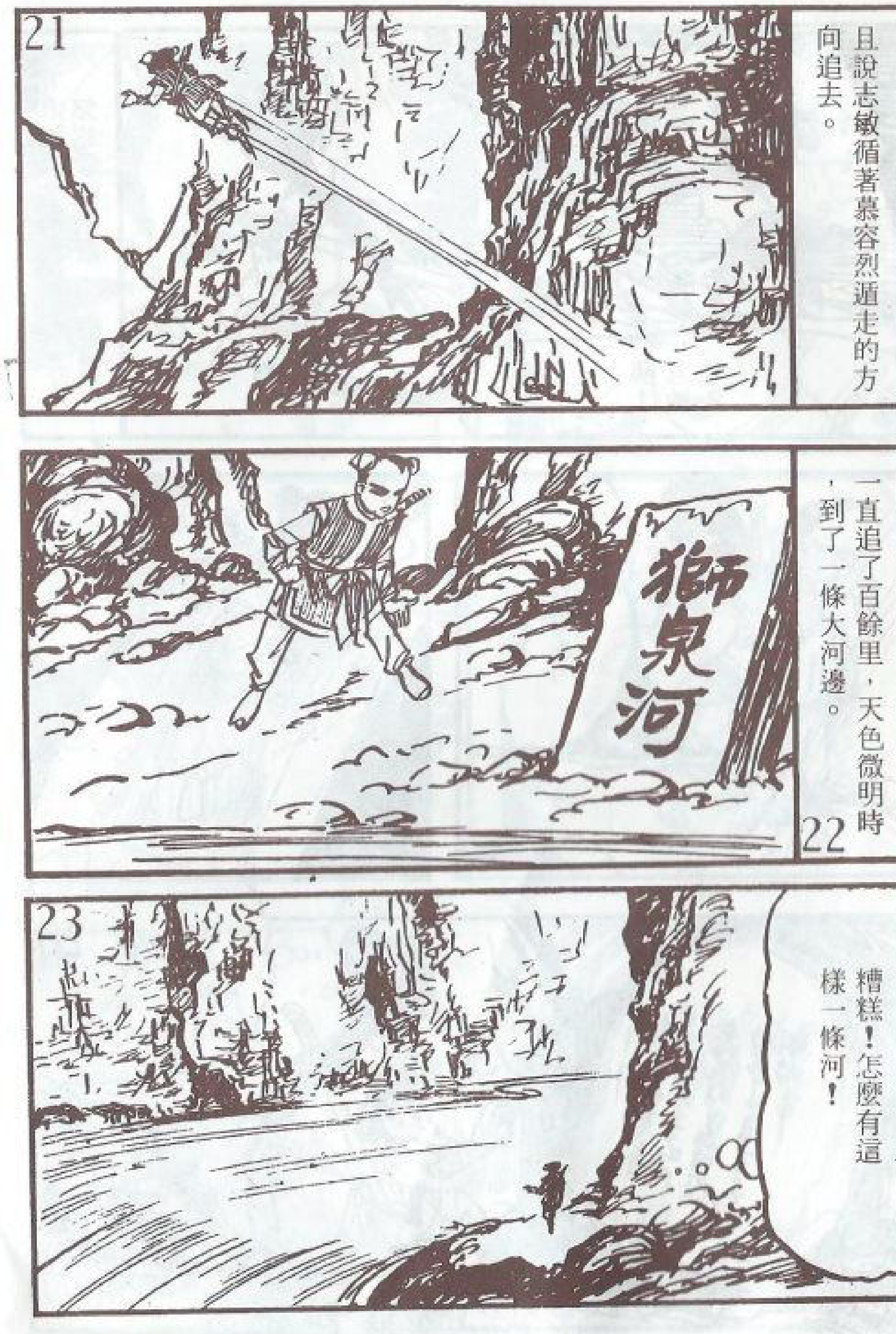
21
且說志敏循著慕容烈遁走的方向追去。
一直追了百餘里，天色微明時，到了一條大河邊。
獅泉河
22
23
糟糕！怎麼有這樣一條河！

24
慕容烈這時正躲在岸邊窺視。
果然來了……
那個臭丫頭呢？
25
慕容烈觀察清楚，現身高呼。
好小子，敢追到這裏，何不上冰崖，讓我好好招呼你？
26
好啊！我正找你你不著，你竟自己露臉了！
少爺叫你見識龍捲風的厲害。
好傢伙，過來啦！
27

志敏仗著服過躡空草的功效，躍至中途即懸空站著。
老賊，上來玩玩，如何？
噢！
他一口氣能懸空這麼久，豈不更勝「履空躡虛」！
真不能小看這小子！
老賊，還有這個哩！
志敏身體一俯、一仰。竟如飛鳥般在空中慢慢划行。

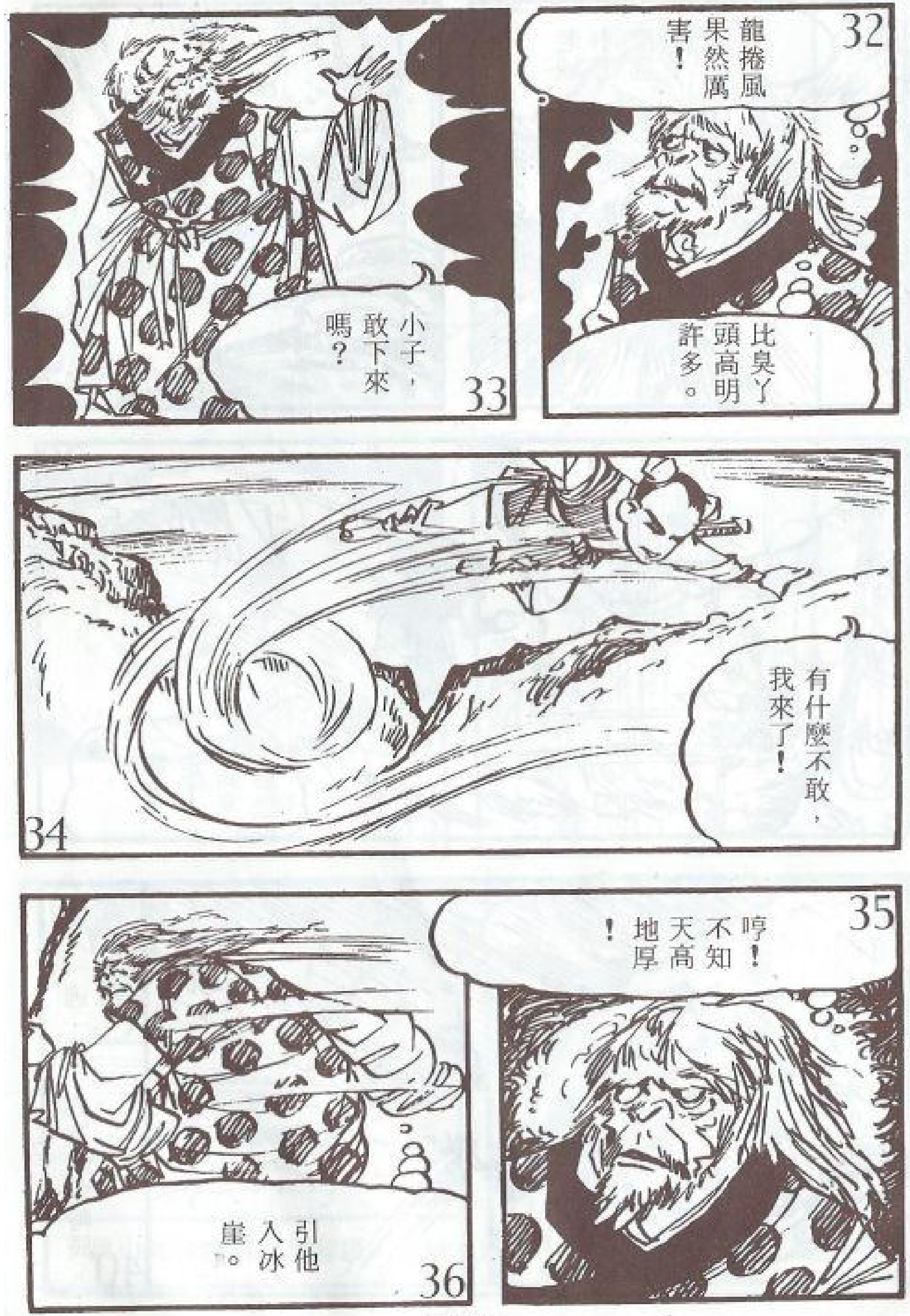
龍捲風果然厲害！
比臭丫頭高明許多。
小子，敢下來嗎？
有什麼不敢，我來了！
哼！不知天高地厚！
引他入冰崖。

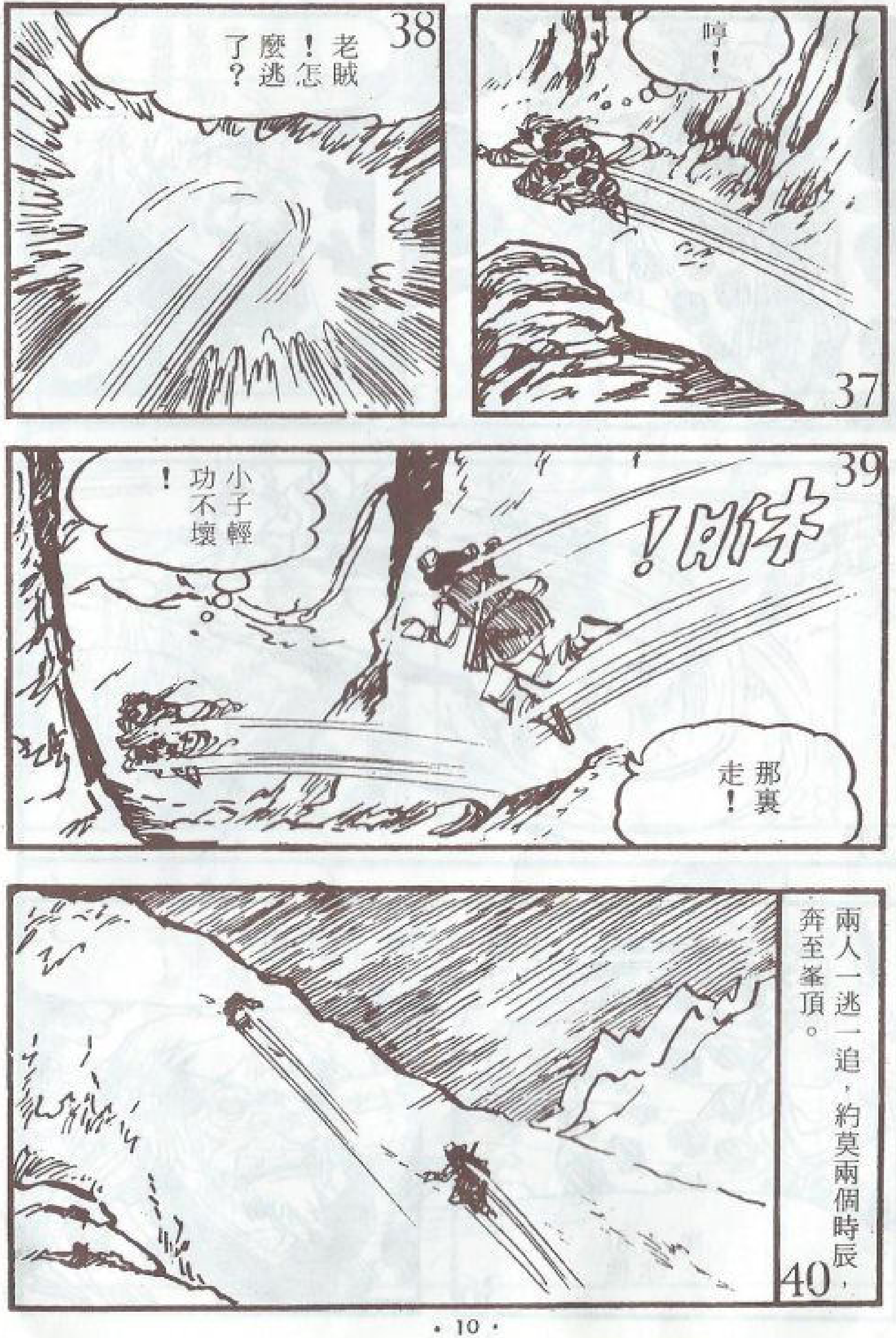

哼！
老賊！怎麼逃了？
咻！
小子輕功不壞！
那裏走！
兩人一逃一追，約莫兩個時辰，奔至峯頂。

慕容烈突然引頸長嘯。
喝！
喝！
不好，他想召同黨相助！
老夫包你來得去不得！
說罷，慕容烈一溜煙轉到山後。

老魔正想躲進雪窟裏。
嘿！如影隨形一般。
老賊，吃我一掌！
哎唷！左臂挨了一下！
魔頭中掌，一個踉蹌跌進窟裏。

峯頂冰雪被震得紛紛崩下。
剛好把窟口封住。
窟裏說不定有埋伏，我不可貿然進去！
先賞它一掌！

啊！峯頂有人打下一溜火光！
來勢不妙！
快躍離此處！

轟
有人躲在雪裏！
哈！給我出來！

哇！
醜得像鬼！
63
去！
哇！
64
哇！
.65
哈！
哈！
66

下去！
67
哇！
哇！
哇！
68
只剩這一個！
69
快說！地下雪窟怎麼進去？
70

嘰嘰哩咕嚕嚕嚕！
滿嘴土話，
聽都聽不懂！
哇
嘿！和你的朋友作伴去吧！
哇
空山寂寂，那裏去找他藏身的雪窟？

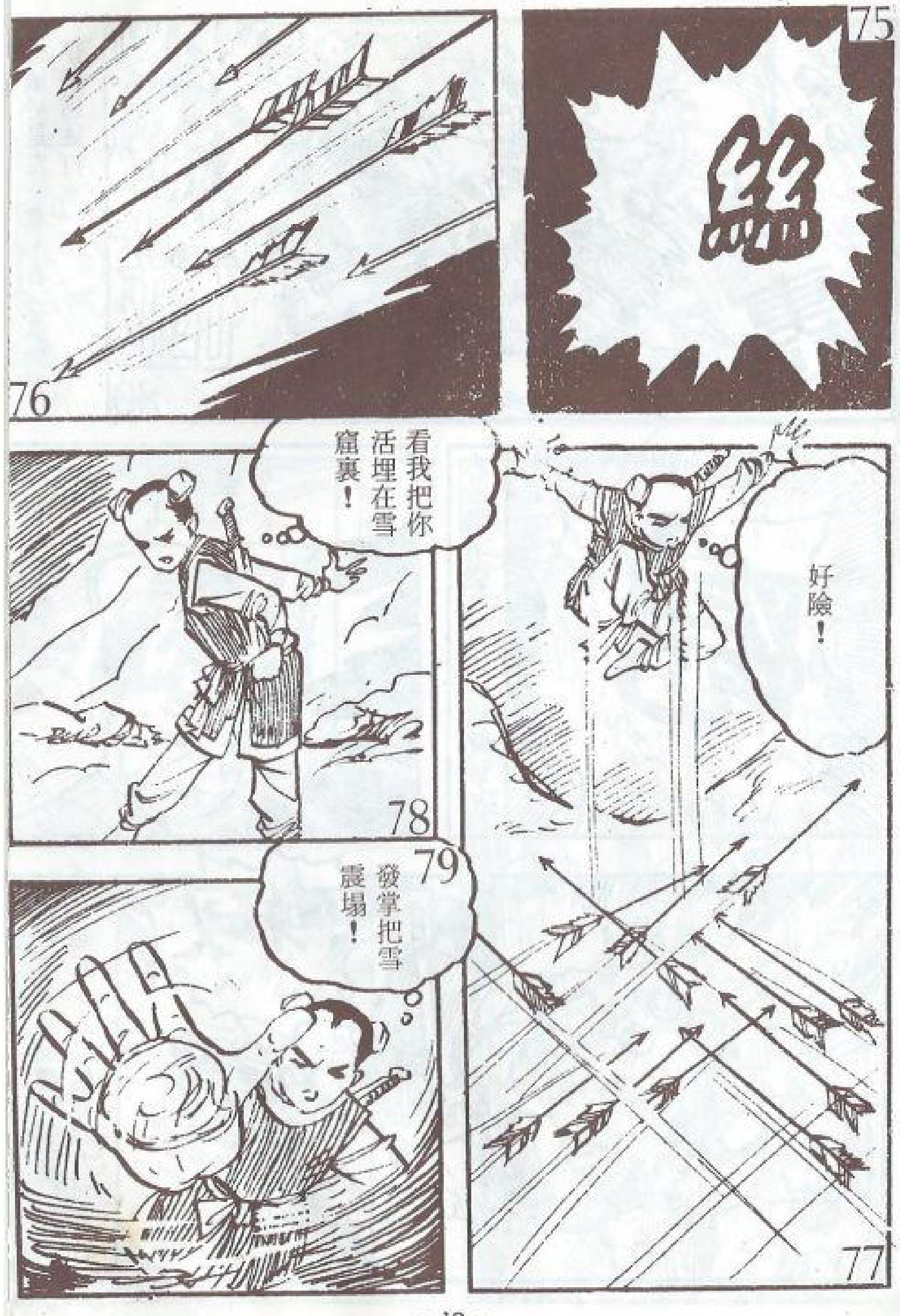
絲
好險！
看我把你活埋在雪窟裏！
發掌把雪震塌！

志敏於是左一掌、右一掌朝崖頂積雪猛打。
碰
轟
唔！什麼聲音？
志敏腳下突然發出一種聲音。
志敏還未及反應，腳下已裂開一個五、六尺見方的大洞。
哎呀！

第八十五章 雪窟惡鬥

轟隆一聲，志敏隨著厚雪陷進雪窟中。
快提氣站定空中！
底下頓時大喝一聲，一陣烈風掃來。
喝
把厚雪打成齏粉。
轟

好啊！居然藏了五個老魔頭。
多毀一個，魔教就少個幫兇。
慕容烈，我正愁找不到你家大門，你就這樣歡迎客人嗎？
接招！
小子，你死期到了！

嗖！
往下一沉！
避過掌風！
碰
展氣成雷，震死你們！
轟！

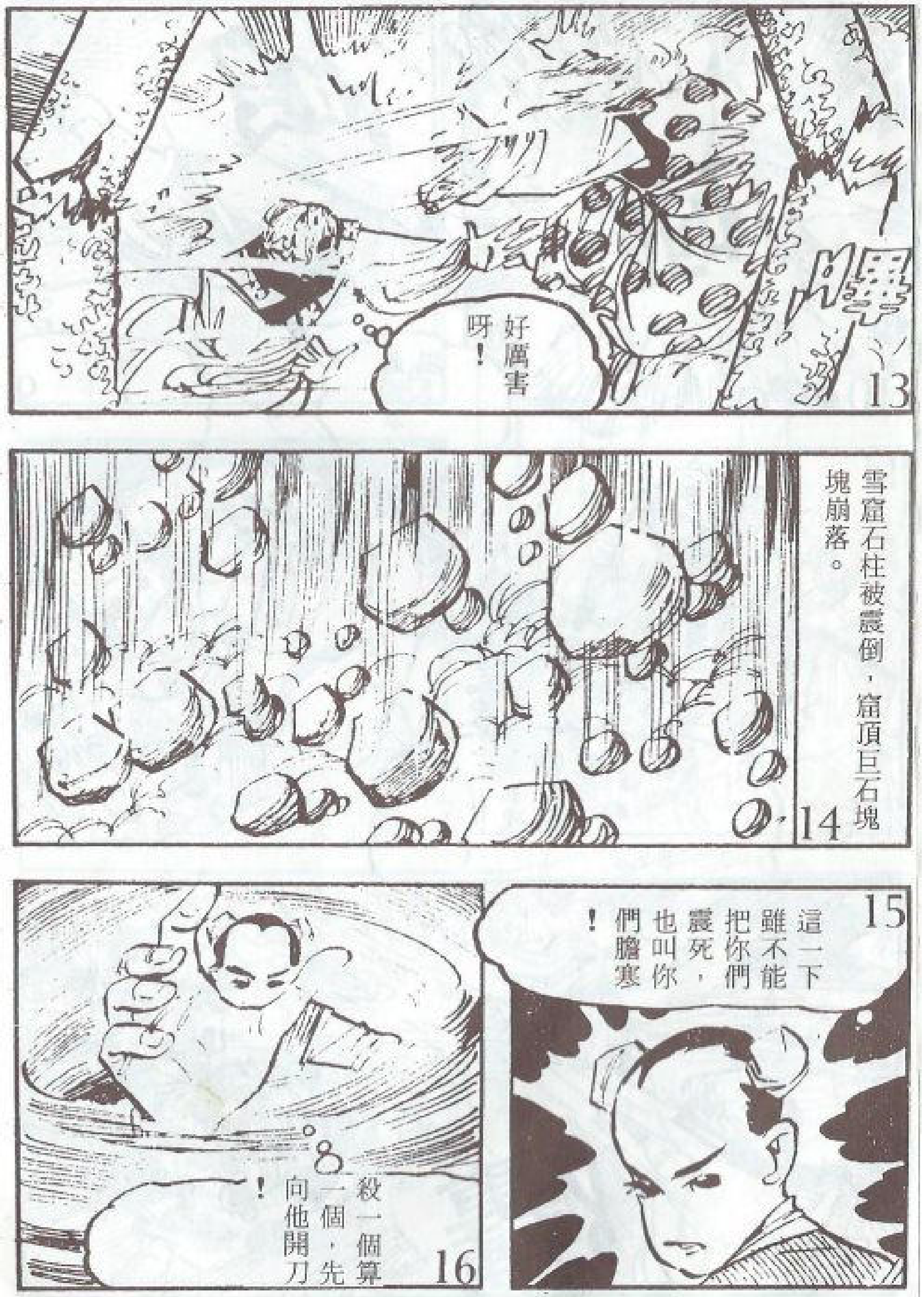
好厲害呀！
雪窟石柱被震倒，窟頂巨石塊塊崩落。
這一下雖不能把你們震死，也叫你們膽寒！
殺一個算一個，先向他開刀！

叭！
哇
哼！下一個是誰？
他是紫虛傳人！
糟了！綠虹劍怎會在他手上？
慕容烈怎麼引了這麼個強手進來！

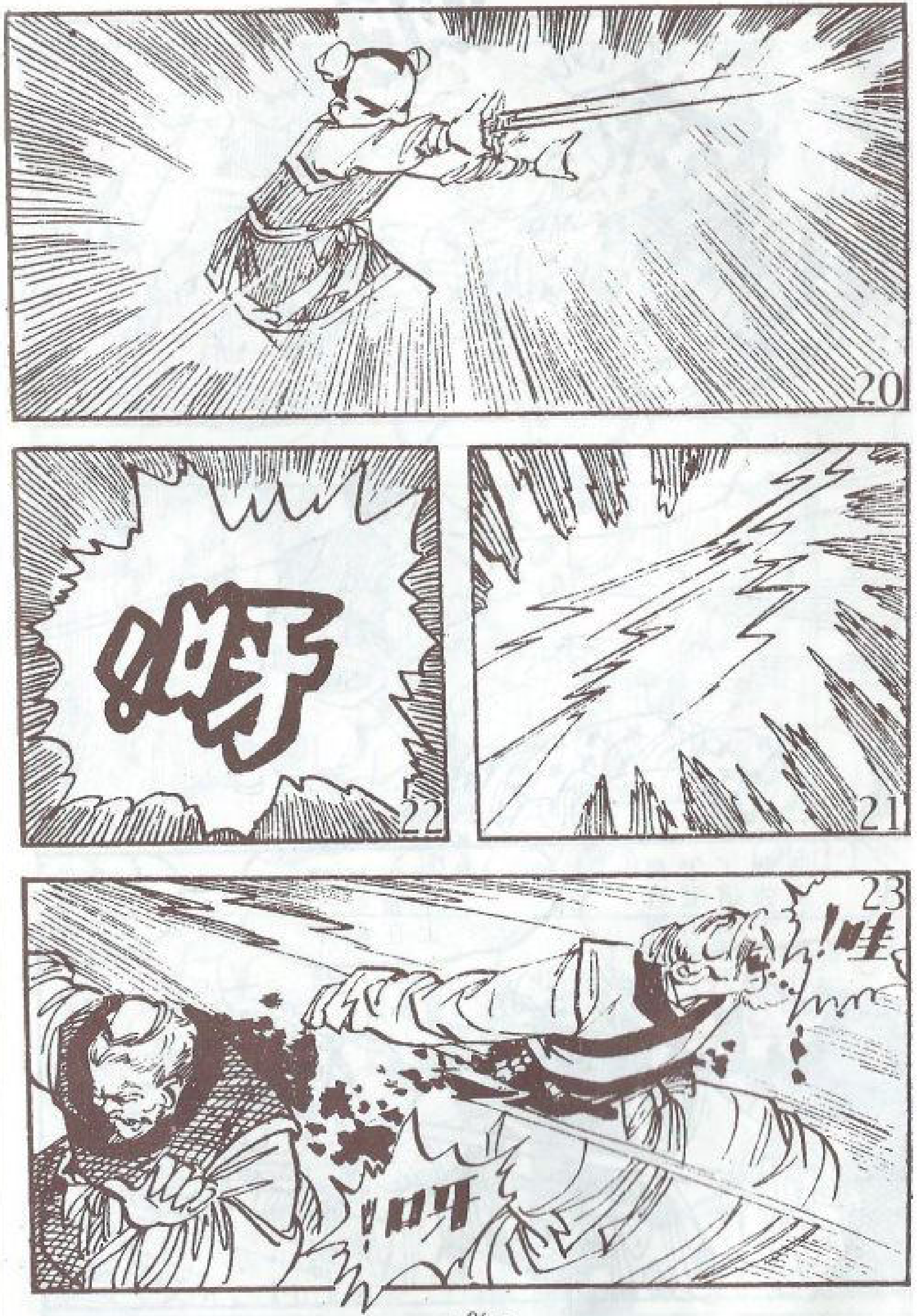

呀!!
哇!

事到臨頭才發覺他們無用，霎時就死個乾淨！
抽出烏龍劍！
把命留下！

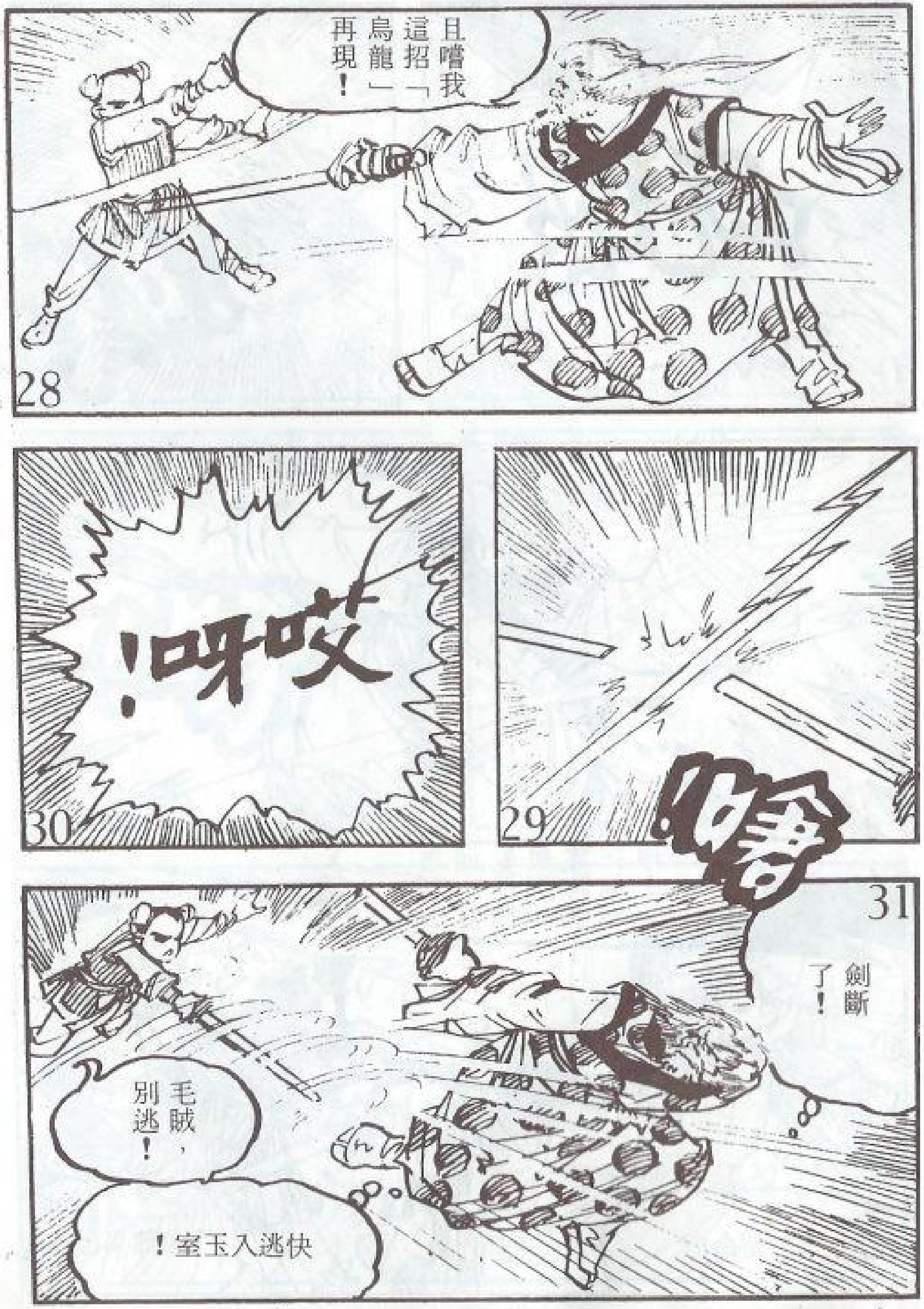
且嚐我這招「烏龍」再現！
哎呀！
劍斷了！
毛賊，別逃！
快逃入玉室！

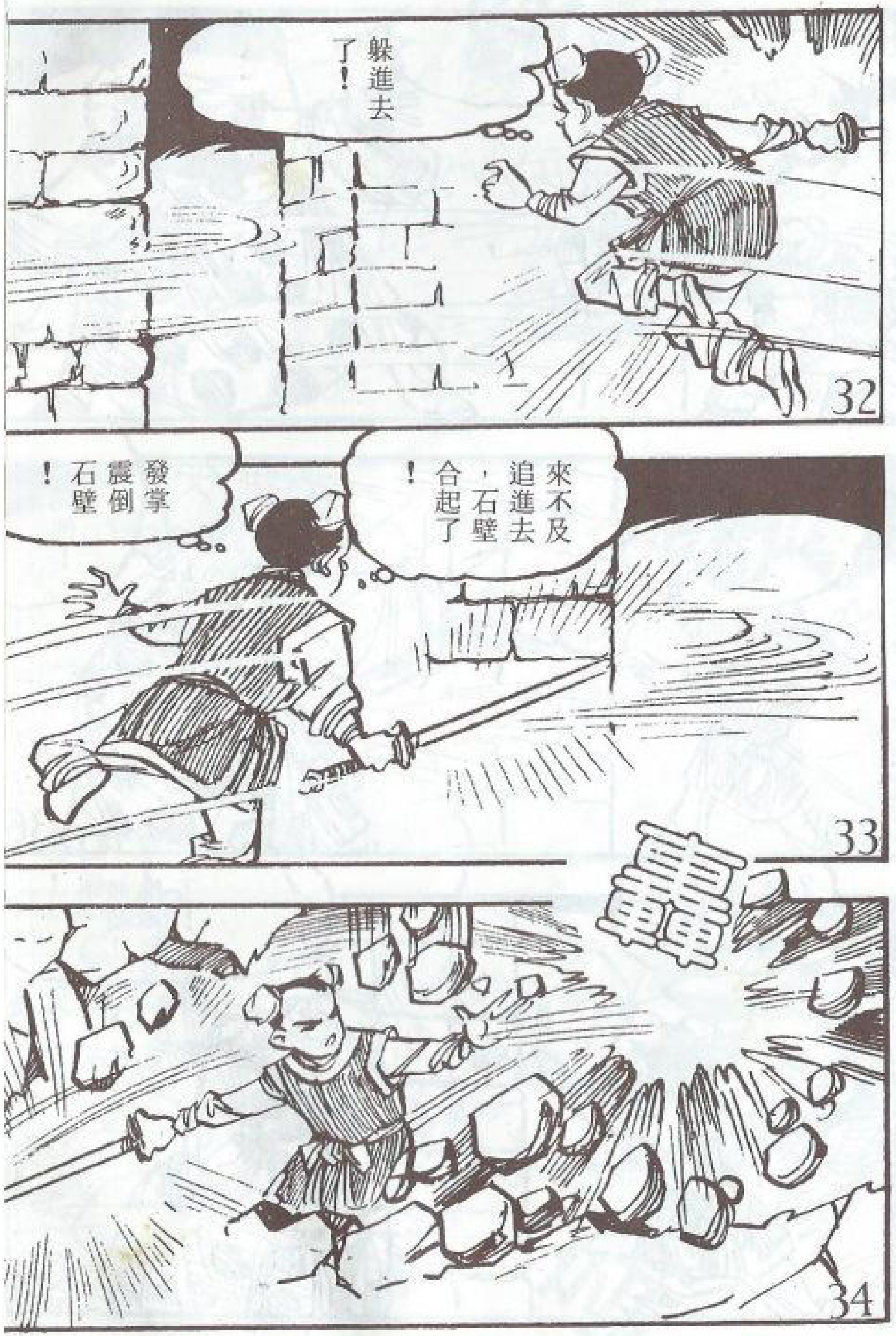
躲進去了！
來不及追進去，石壁合起了！
發掌震倒石壁！
轟

35
怎麼辦，他追上了？
36
壓死他！
嘿！又要玩遊戲！
37
哎呀！推不動了！
用力呀！你不是要壓死我嗎？

38
啪嗶
牆斷裂，快閃開！
咦！怎麼了？
39
啪嗶
糟糕！
快躍開！
40
碰

去取煙幕彈！
最後一著棋！
去！
轟
哎呀！
伸手不見五指！

小鬼，快棄劍投降！
好狡猾，吃我一掌！
轟
桀桀桀……多發一會兒狠吧！
嚓嚓嚓
碰
煙霧瀰漫，每一掌都落空！

桀桀桀！我倒要看你怎樣狠法！
寶劍出鞘，防他暗算！
好，我就在室內舞劍，說不定能碰上老賊，把他宰了！
忽聽慕容烈一聲怪叫！
哎呀！
好，好！老夫讓你嘗嘗寒鋒罩體的滋味。

在那邊！
可惜只削下一撮亂髮。
若劍光再低三寸，不就把他宰了嗎！
快掛上鰻珠剋制寒氣。
側面又「碰」、「碰」兩聲。
碰！碰！
四週濃烟大盛。

濃烟含有絲絲紅色，被珠光一照，顯出千般異彩。
珠光居然能照透濃煙！
應該早點掛上鰻珠！
忽然一聲霹靂巨響。
志敏不禁機伶伶打個寒顫。
寒鋒罩體果然厲害！
快引本身三昧真火抵禦寒氣！

雙方僵持了一陣子。
敏哥！你在那裡？
霜妹來了，但我正在運功，不能開口！
唔！是那個臭丫頭！
不知龍捲風凍死了沒有？
敏哥！你在那裏？
她找不到我，一定著急。

碰
霜妹在施展「春至陽生」。
臭丫頭，妳儘管打，這小子是死定了。
碰！碰！碰！碰！

第八十六章 冰魔授首

王姑娘，妳幹麼對著山石出氣？
是紅花婆婆的聲音，她竟然也來了！
唔！是紅花……她怎麼來了？
她怎會和臭丫頭一路呢？
咦！他一聽見翁前輩的聲音勁力就懈了。
乘機施展「雷霆驚蟄」！

轟
哎呀！紅花一來，害我心神恍惚！
轟
紫霜仍在地上連聲呼喚。
敏哥，你在那裏？
發掌之後，紫霜似乎聽見聲音。

焦急之下，又連續發掌向峯頂轟擊。
志敏好像在地底下！
轟
轟
運起「春至陽生」把山峯震陷！
王姑娘，妳這樣打是白費力氣！
轟
志敏在地底受困，妳有沒有聽見他的聲音？
沒有哇！

一語未畢，腳底忽然「轟隆」一聲響，把兩人震得彈起數尺。
轟
他們在地底下拚命呀！
地底又不斷地傳來巨響。
轟
阿敏一定遇到危險了，我必須打進去幫他！
轟

我也來幫妳！
轟
給它凌空一掌！
轟
一掌威勢驚人，天崩地裂一般，整個冰崖朝下陷落。
嘩啦啦

瞬間，兩條身影在漫天冰雪中冲霄而起。
還逃！
轟隆!!
阿敏！
來啊，老夫怕你不成！
哈！打雪仗！

霹靂！
啊，好冷！
他用寒鋒罩體對付志敏！
好冷啊！快服暖春丸驅除寒氣！

快納命來！
妳算什麼東西！

碰
不好！
馭劍取他首級！
嘿！送劍來！
唔！

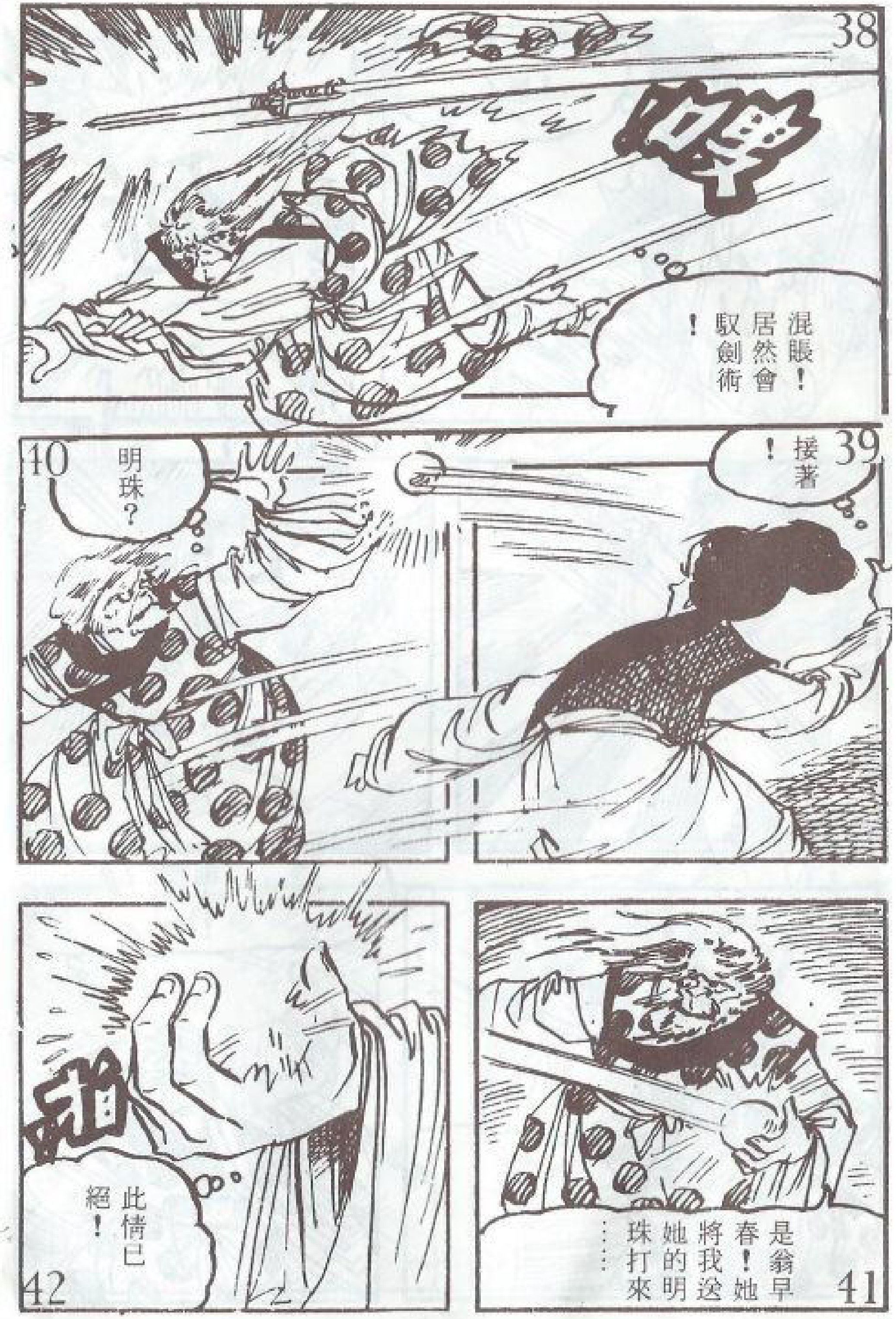
混賬！居然會馭劍術！
接著！
明珠？
是翁早春！她將我送她的明珠打來……
此情已絕！

此處裁翔，恕不退換。

早春，我們的情份還在，我不想傷妳，快走！
你還有臉說！
原來他們會有一段舊情！
自你出了銀窩，我倆夫妻情份早已斷絕！

你若記得當年的事，就該依誓自盡！
那不過是牙疼咒罷了！
滿口胡言，還說什麼情份！
我只使出毒龍劍煞，已經夠讓妳了！
二十年不見，他武功大進。
妳還不走嗎？

當年他為了魔教，什麼都不要，今天又豈會回頭！
轉瞬已過二、三十招，紅花婆婆汗下如雨。
不能放過他！
差點忘了那個小鬼！
好劍！順勢送他一把綉花針！

去！
賤人，竟乘我躲開時發來暗器！
哎呀！
中了三枝綉花針！
傷口又痲又癢，是中毒了！
霹靂！
妳找死！

他要做困獸之搏！快幫翁前輩！
哦！
擋我者死！
畢生絕學都用上了，這些人統統該死！

我就算活不成，也要和他們同歸於盡！
我十二字劍法已經用了九式，依然奈何他不得！
老魔頭到死還這麼頑強！
所有的招數都使盡了！
穗姑躍登上崖。
崖上陣陣霹靂巨響！

怎麼只有于、王兩人門那魔頭？
老魔，吃我一劍！
哎呀，好冷！
穗姑娘危險，妳先別過來！
先服一顆暖春丸。
不覺得冷了！

紅姑和紅花婆婆的兩個徒兒也攀上崖頂。
到了！
他們打得正凶！

先別上來，快服用暖春丸！

只聽四週魔音迴蕩，空氣凍結，人影穿梭，快似流星。
轟
轟
碰
轟
碰

幾人的耳朵都塞有絕音石，對魔音渾然不覺。

我一生自負，今天竟連幾個奶娃子都對付不了！

天亡我也！

志敏，時候到了！
好！

搞什麼名堂？
轟
轟
「六月飛霜」！
啊！
呀
呀

一代巨魔終於命喪冰崖，上空忽來一群金眼隼，盤旋鳴叫。
快下山，他們發動攻擊了！
哎呀，快走！

札倫寺這邊，自接獲紫霜傳來的消息之後，即刻點召人馬。

由玉山樵者分為四路。

各路均由熟知地形的僧侶領頭出發。

活佛由玉山樵者及郭良保護著，居中而行。

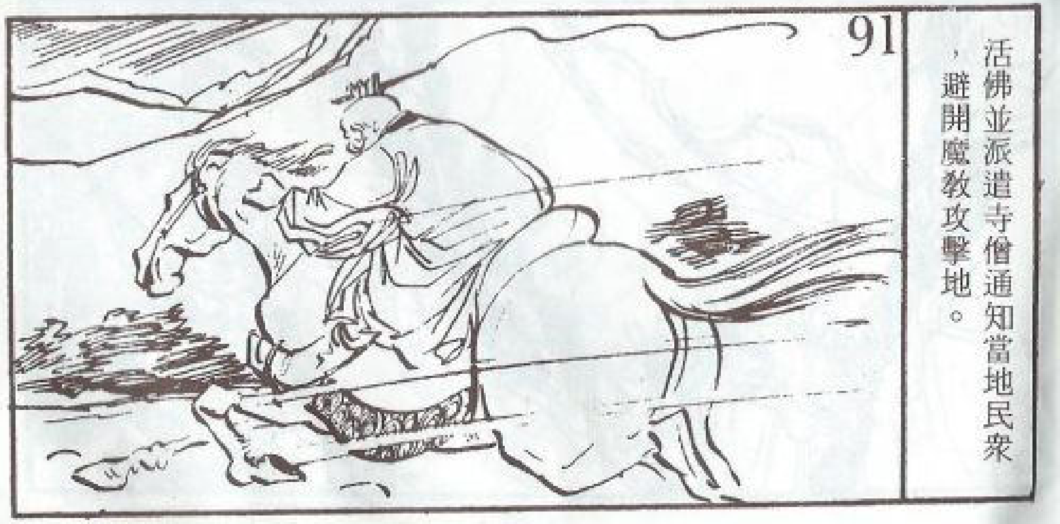
活佛並派遣寺僧通知當地民眾，避開魔教攻擊地。

92
各路英雄循預定路線浩浩蕩蕩向魔宮進發。
93
第一路剛至山口，崖頂忽有一人阻住去路。
來人止步！
94

95
96
你們幹什麼，要去魔宮嗎？
97
你是于正明嗎？
98
哼！慢點走！

大地飛龍

長篇歷史俠義鉅著
大地飛龍

明朝萬曆年間，五台下院，一日之內，多了兩個身世奇特的孩童，一為大明重臣後裔，另一為女眞皇族，他們成長之後，各為其主，恩怨糾纏……

名畫家游龍輝編繪
全套六冊定價250元

台北市立圖書館
3561954

・于正明面色陰沉，到底協助那一方？請看下期完結篇。